

HOTĂRÂREA Nr. /2022

privind aprobarea Regulamentului referitor la circulația autovehiculelor pe tronsonul Piața Victoriei – str. N.Bălcescu – Piața A.Vlaicu din Centrul Istoric al municipiului Orăștie

Consiliul local al municipiului Orăștie, Județul Hunedoara.

Analizând referatul de aprobare nr.17830/15.12.2022 al Primarului Municipiului Orăștie din care reiese necesitatea și oportunitatea adoptării unei hotărâri privind aprobarea Regulamentului referitor la circulația autovehiculelor pe tronsonul Piața Victoriei – str. N.Bălcescu – Piața A.Vlaicu din Centrul Istoric al municipiului Orăștie.

În conformitate cu dispozițiile art.33 din Ordonanța Guvernului nr.43/1997 privind regimul drumurilor, republicată, cu modificările și completările ulterioare, ale art.1, alin.(4) și art.128, alin.(1), lit. d) și alin.(2) din Ordonanța de Urgență a Guvernului nr.195/2002 privind circulația pe drumurile publice, republicată, cu modificările și completările ulterioare, ale Ordonanței Guvernului nr.2/2001 privind regimul juridic al contravențiilor, republicată, cu modificările și completările ulterioare.

Ținând cont de faptul că, au fost respectate prevederile art.7, alin.(13) din Legea nr.52/2003 privind transparența decizională în administrația publică, republicată.

În temeiul prevederilor art.129, alin.2, lit. d) coroborat cu alin.(7), lit. m), ale art.139, alin.(1), ale art.243, alin.(1), lit. a) și ale art.196, alin.(1), lit. a) din Ordonanța de Urgență nr.57/2019 privind Codul administrativ, cu modificările și completările ulterioare,

HOTĂRĂȘTE :

Art.1 : Se aprobă Regulamentul privind circulația autovehiculelor pe tronsonul Piața Victoriei – str. N.Bălcescu – Piața A.Vlaicu din Centrul Istoric al municipiului Orăștie, care constituie anexă la prezenta hotărâre.

Art.2 : Prezenta hotărâre intră în vigoare în termen de 30 de zile de la data publicării în mass-media și în Monitorul Oficial al Primăriei Municipiului Orăștie.

Art.3 : La data intrării în vigoare a prezentei hotărâri se abrogă H.C.L nr.174/2018, cu modificările și completările ulterioare.

Art.4 : Prezenta hotărâre poate fi atacată potrivit prevederilor Legii contenciosului administrativ nr.554/2004, cu modificările și completările ulterioare.

Art.5 : Cu ducerea la îndeplinire a hotărârii se încredințează Primarul și Serviciul de Administrare a Domeniului Public și Privat din cadrul aparatului de specialitate al Primarului Municipiului Orăștie.

Art.6 : Prezenta hotărâre se comunică :

- Instituției Prefectului - Județul Hunedoara;
- Primarului municipiului Orăștie;
- Poliției Municipiului Orăștie;
- Serviciului Poliția Locală Orăștie;
- Serviciului de Administrare a Domeniului Public și Privat;
- Mass-media locală.

Inițiator,
PRIMAR,
ing.Ovidiu Bălan

Avizat pentru legalitate,
SECRETAR GENERAL,
jr.Călin Costoiu

Regulamentul privind Circulația Autovehiculelor pe tronsonul str. Piața Victoriei – str. N. Bălcescu – Piața Aurel Vlaicu din Centrul Istoric al municipiului Orăștie

Art.1 - (1) Prezentul regulament reglementează circulația din Centrul Istoric al municipiului Orăștie pe tronsonul cuprins între străzile Piața Victoriei imobilele cu numerele 1 – 13 și 27 – 28, Nicolae Bălcescu între imobilele cu numerele 1 - 11 respectiv 2 – 12 și Piața Aurel Vlaicu între imobilele cu numerele 1 - 1A și blocul A.

(2) Tronsonul este delimitat de indicatoare de circulație de restricție și adiționale corespunzătoare.

(3) Circulația autovehiculelor pe acest tronson se desfășoară în sens unic dinspre str. Piața Victoriei spre str. Nicolae Bălcescu și spre Piața Aurel Vlaicu pe piatra cubică pe partea dreaptă în sensul de mers.

(4) Circulația precum și staționarea autovehiculelor pe zona de dale din granit este strict interzisă.

Art.2 - (1) Accesul autovehiculelor aparținând riveranilor este permanent respectându-se regulile de circulație stabilite în prezentul regulament.

(2) Circulația autovehiculelor pentru aprovizionare se va realiza între orele 07.00 – 10.00 doar de către posesorii de Autorizație de Acces eliberată de către Primăria municipiului Orăștie conform anexei la prezentul regulament.

(3) Autorizație de Acces se acordă pentru riverani și aprovizionare.

Art.3 - Accesul echipelor de intervenție ale Poliției, Pompierilor, SMURD, Salvării, Jandarmeriei, societăților de pază specializate și Poliției Locale precum și a societăților furnizoare de apă, energie electrică și gaz, în situații speciale se realizează fără autorizație de acces până la rezolvarea situației.

Art.4 - (1) Obținerea Autorizației de Acces se realizează în baza unei cereri adresate Primăriei.

(2) Pentru obținerea Autorizației de Acces pentru riveran trebuie îndeplinite următoarele condiții:

a) deținătorul autovehiculului pentru care se solicită Autorizația de Acces să dețină act de proprietate sau de închiriere pentru un imobil aflat în Centrul Istoric, astfel cum este prevăzut în prezentul regulament;

b) autovehiculul pentru care se solicită Autorizație de Acces are înscrisă adresa riveranului în certificatul de înmatriculare al autovehiculului.

(3) La cererea pentru obținerea Autorizației de Acces vor fi anexate în copie, următoarele acte:

- carte de identitate a solicitantului,
 - certificatul de înmatriculare al autovehiculului pentru care se solicită autorizația de acces sau adeverință de folosință dacă solicitantul nu este proprietarul autovehiculului,
 - act de proprietate sau închiriere a imobilului.
- (4) Riveranii persoane fizice, beneficiază gratuit de Autorizație de Acces conform anexei la prezentul regulament.

Art.5 - Oprirea, staționarea sau parcare a autovehiculelor deținute de riverani persoane fizice se va face în interiorul curții, fiind interzisă parcare pe carosabil sau trotuar.

Art.6 - (1) Riveranii persoane juridice beneficiază contra sumei de 150 lei, de Autorizație de Acces în baza unei cereri adresate Primăriei, conform anexei la prezentul regulament.

(2) La autovehiculul pentru care se solicită Autorizație de Acces se vor anexa în copie următoarele acte:

- copie a cărții de identitate,
- act de proprietate asupra autovehiculului,
- act de proprietate a clădirii deținute.

(3) Oprirea, staționarea sau parcare a autovehiculelor deținute de riverani persoane juridice se va face în interiorul curții.

Art.7 - (1) Accesul autovehiculelor în vederea aprovizionării agenților economici care desfășoară activități comerciale, se va realiza pe baza Autorizației de Acces pentru aprovizionare.

(2) Accesul autovehiculelor pentru aprovizionarea societăților care desfășoară activități comerciale se va realiza în intervalul orar 07.00 – 10.00, pe baza Autorizației de Acces.

Art.8 - (1) Agenții economici cu punct de lucru sau sediul social pe acest tronson, beneficiază de Autorizație de Acces pentru aprovizionare în baza unei cereri adresate Primăriei municipiului Orăștie.

(2) Pentru obținerea Autorizației de Acces pentru aprovizionare, trebuie îndeplinite următoarele condiții :

a) societatea deținătoare a autovehiculului pentru care se solicită Autorizația de Acces trebuie să dețină autorizație de funcționare vizată la zi de Primăria municipiului Orăștie;

b) La autovehiculul pentru care se solicită Autorizație de Acces se vor anexa în copie următoarele acte:

- certificatul de înmatriculare al autovehiculului pentru care se va cere autorizație de acces sau adeverință de folosință dacă solicitantul nu este proprietarul autovehiculului;
- dovada că este înmatriculat pe societate.

Art.9 - (1) Tariful pentru obținerea Autorizației de Acces pentru aprovizionare va fi de 200 lei pe an pentru agenții economici care dețin autovehicul înmatriculat pe societate și efectuează aprovizionare și 50 lei pentru fiecare furnizor;

(2) Autorizația de Acces poate fi obținută și pe perioade ale anului, dar nu mai mici de 3 luni, fiind achitată proportional cu perioada pentru care se solicită;

(3) În cazul pierderii acesteia se va putea elibera o altă autorizație beneficiarul făcând mențiune despre aceasta în cererea adresată Primăriei;

(4) Autorizația de Acces pierdută va fi considerată nulă;

(5) Autorizația de Acces este valabilă doar împreună cu actele (aviz sau factură) de însoțire a mărfii, excepție făcând riveranii care nu desfășoară activități comerciale;

(6) Autorizația de Acces va fi expusă pe bordul autovehiculului la loc vizibil, pentru a putea fi verificată de către persoanele cu drept de control din cadrul Primăriei municipiului Orăștie;

(7) Autorizația de Acces este netransmisibilă pentru alt furnizor sau agent economic.

Art.10 - (1) Intervalul de timp pentru care un autovehicul poate face aprovizionarea este de maxim 30 minute;

(2) Agenții economici au obligația de a informa pe cei care desfășoară activități de aprovizionare despre prevederile prezentului regulament.

Art.11 - (1) Pe acest tronson se interzice accesul pentru autovehicule sau vehicule cu remorcă, rulotă etc, cu masa totală maximă autorizată peste 3,5 to, mopederelor, motoretelor, motocicletelor, motoscuterelor, ATV – urilor și vehiculelor cu tracțiune animală.

(2) Accesul autovehiculelor aparținând societăților de curierat este interzis.

(3) În parcările amenajate și marcate corespunzător, este interzisă ocuparea a două sau mai multe locuri de către un singur autovehicul, remorcă, platforme auto, rulote.

Art.13 - În condițiile încetării activității agentului economic, dizolvării societății, rezilierii contractului de închiriere sau pierderii dreptului de proprietate asupra imobilului în care se desfășoară activitatea, titularul autorizației va preda Autorizația de Acces Primăriei municipiului Orăștie.

Art.14 - Accesul în situații speciale.

(1) În situații speciale, justificate, se poate elibera o Autorizație de Acces Specială;

(2) Autorizația de acces specială are valabilitate limitată la perioada pentru care se desfășoară activitatea;

(3) Accesul autovehiculelor pentru nunți, botezuri, decese, acțiuni promoționale se efectuează în baza unei cereri adresate Primăriei care va elibera o Autorizație de Acces Specială cu valabilitate limitată, conform anexei la prezentul Regulament;

(4) Autorizațiile de Acces Speciale se eliberează contra sumei de 15 lei /zi pentru fiecare autovehicul.

Art.15 - Răspunderea contravențională

(1) Faptele săvârșite ca urmare a nerespectării prevederilor prezentului Regulament sau neîndeplinirea obligațiilor stabilite prin acesta, dacă nu au fost comise în astfel de condiții încât, potrivit legii penale să fie considerate infracțiuni, constituie contravenții și se sancționează ca atare în conformitate cu prevederile O.G. nr. 2/2001 privind regimul juridic al contravențiilor, republicată.

(2) Sancțiunile contravenționale stabilite în prezentul Regulament se aplică contraveniențelor persoane fizice ori juridice.

(3) Următoarele fapte constituie contravenție :

a) accesul autovehiculelor, remorcilor, platformelor auto, rulotelor, care nu dețin autorizație de acces pentru aprovizionare;

b) nerespectarea de către posesorii de Autorizație de Acces a programului de acces în Centrul Istoric, cu excepția riveranilor;

c) parcarea autovehiculelor, remorcilor, platformelor auto, rulotelor, în alte locuri decât cele stabilite prin indicatoare sau marcaje;

d) oprirea, staționarea sau parcarea autovehiculelor, remorcilor, platformelor auto, rulotelor, în locuri care blochează accesul altor autovehicule autorizate sau pentru care se deține Autorizație de Acces;

e) aprovizionarea societăților comerciale în afara intervalului orar prevăzut în prezentul regulament;

f) neexpunerea autorizației de acces pe bordul autovehiculului aflat în zona de acces;

g) oprirea, staționarea sau parcarea autovehiculelor de transport marfă peste limita intervalului de timp prevăzut în prezentul regulament;

h) accesul oricărui tip de autovehicul, motoretelor, motocicletelor, moped, motoscuterelor, ATV-urilor, fără Autorizație de Acces;

i) desfășurarea de concursuri neautorizate cu role, skate-board-uri biciclete, motociclete, în Centrul Istoric, înțelegând prin concursuri neautorizate întrecere neoficială între doi sau mai mulți participanți având ca rezultat un învingător și stabilirea unui clasament;

j) depozitarea de materiale de construcții pe zona pietonală, cu excepția cazului în care se efectuează lucrări de modernizare și doar pe timpul desfășurării lucrărilor cu avizul autorităților abilitate ale Primăriei mun. Orăștie;

k) expunerea de produse spre vânzare pe zona pietonală, fără avizul autorităților abilitate ale Primăriei mun. Orăștie;

l) depozitarea de ambalaje pe zona pietonală în altfel de containere sau lângă containerul destinat acestui scop;

m) amplasarea construcțiilor de orice fel și practicarea actelor de comerț pe trotuar sau pe acostament, în parcările amenajate sau pe partea carosabilă, în condițiile în care acestea ar afecta siguranța circulației pietonilor și vehiculelor;

n) practicarea actelor de comerț pe trotuar sau pe acostament, în parcările amenajate sau pe partea carosabilă, fără avizul autorităților abilitate ale Primăriei municipiului Orăștie;

o) mutarea de pe poziția pe care au fost amplasate a jardinerelor și a mobilierului stradal sau deteriorarea ori distrugerea acestora, dacă faptele săvârșite nu sunt de natură penală;

p) ocuparea a două sau mai multe locuri de către un singur autovehicul, remorcă, platforme auto, rulote.

q) circulația sau staționarea autovehiculelor pe dalele din granit.

r) staționarea sau parcarea de către riverani a autovehiculelor, remorcilor, platformelor auto, rulotelor, pe dalele din granit sau pe carosabil;

(4) Faptele prevăzute la alin.3, lit. c, d, f, g, i, j, k, l, m, n, r, q, r, se sancționează cu amendă de la 200 – 1000 lei pentru persoane fizice și cu amendă de la 500 - 2500 lei

pentru persoane juridice;

(5) Faptele prevăzute la alin.3, lit. a, b, e, h, o, p, se sancționează cu amendă de la 500 – 1000 lei pentru persoane fizice și cu amendă de la 1000 - 2500 lei pentru persoane juridice;

Art.16 - (1) Constatarea și sancționarea contravențiilor prevăzute în prezenta hotărâre, se face de către ofițeri și subofițeri de poliție și polițiști locali în limita competențelor legale.

(2) Agentul constatatator stabilește sancțiunea contravențională în cadrul procesului verbal de constatare a contravenției, care are forma grafică prevăzută de lege.

Art.17 - Pe lângă sancțiunile contravenționale principale, în prezentul regulament se poate aplica și sancțiunea contravențională complementară de anulare a Autorizației de Acces (pentru riveran, pentru aprovizionare și în cazul în care aceasta este utilizată pentru accesul pe acest tronson cu un alt autovehicul decât cel pentru care a fost eliberată autorizația).

Art.18 - Contravenientul poate achita pe loc sau în termen de cel mult 15 zile de la data înmânării procesului – verbal, jumătate din minimul amenzii prevăzute în prezenta hotărâre, agentul constatatator făcând mențiune despre această posibilitate în procesul – verbal.

Art.19 - Dispoziții finale

(1) Dispozițiile prezentei hotărâri se corelează cu dispozițiile Ordonanței Guvernului nr. 2/2001 privind regimul juridic al contravențiilor, republicată, precum și cu alte reglementări ce vor fi emise ulterior.

(2) Prevederile prezentei hotărâri intră în vigoare la 30 zile de la data publicării pe pagina oficială a Primăriei, până la acea dată rămânând aplicabile dispozițiile hotărârilor anterioare.

(3) La data intrării în vigoare a prezentei hotărâri, autorizațiile de acces prevăzute în Hotărârea Consiliului Local nr. 174/2018 își pierd valabilitatea, Primăria municipiului Orăștie eliberând odată cu preluarea acestora, noile autorizații.

(4) Cu data intrării în vigoare a prezentei hotărâri, se abrogă Hotărârea Consiliului Local nr. 174/2018.

Inițiator,
PRIMAR,
ing.Ovidiu BĂLAN

Avizat pentru legalitate,
SECRETAR GENERAL,
jr.Călin COSTOIU

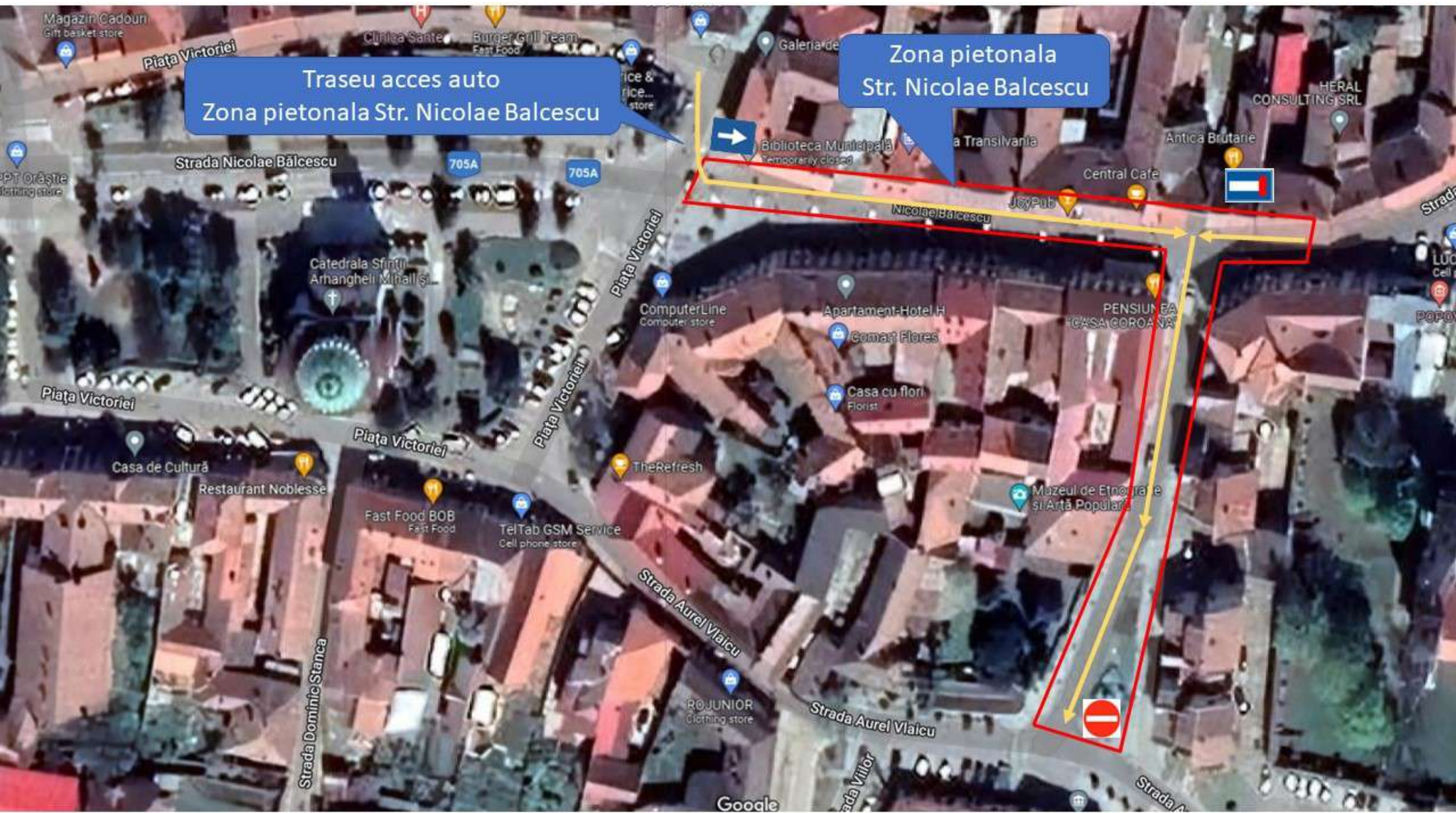

Traseu acces auto
Zona pietonala Str. Nicolae Balcescu

Zona pietonala
Str. Nicolae Balcescu